

## před nahráním nové verze

- Nejdříve si v software proveďte archivaci dat mimo počítač (na FlashDisk, či disketu).
- I když jste stále v účetním období roku 2012, novou verzi si nahrajte. Sice se nové principy odepisování uplatní až při odpisu za 01/2013, (tedy odhadem někdy začátkem měsíce února), ale software obsahuje funkce, které se uplatní již v roce 2012.
- Při nahrávání verze musí být příslušný software ukončen (neaktivní).

## nahrání verze 4.01 na stávající počítač, kde máte verzi 3.x

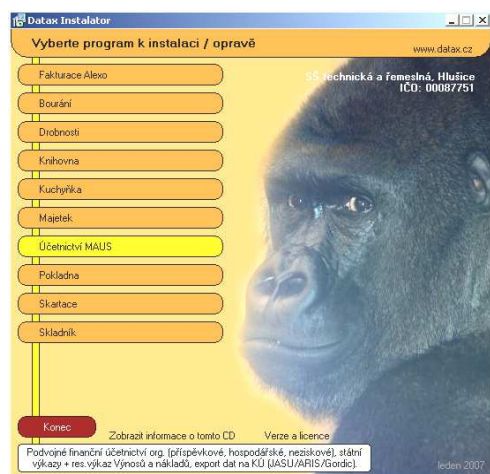

### 1. vložte CD do mechaniky (potiskem nahoru)

- Máte-li pro CD mechaniku aktivován tzv. „AUTORUN“ (automatické spuštění programu z CD po jeho vložení do mechaniky), spustí se ovládací program sám.
- Nemáte-li „AUTORUN“ aktivován musíte si spustit instalační program sami (například: *Start - Spustit - E:INSTALUJ* - je-li ve vašem počítači CD mechanika jako E:, respektive *F:INSTALUJ* - je-li ve vašem počítači CD mechanika jako F:).

**2. volte *Majetek***, výběr provádějte myší, či šipkami k ovládní kurzoru. Vybraná volba je žlutá. Ostatní jsou oranžové. Po zvolení software se zobrazí menu s možnými činnostmi.

**3. volte *Oprava na verzi 4.01***. Nabídnou se licenční podmínky provozování software. Klikněte na **Souhlasím**.

**4. instalační adresář** - nabídne se standardní adresář: **C : \ DATAX \ MAJETEK**, respektive adresář, kam jste instalovali předchozí verzi SW 3.xx. Potvrďte jej, kliknutím na tlačítko obsahující jeho název. Máte-li SW instalován vícekrát na své PC, pak se zobrazí i více tlačítek s různými názvy adresářů. Potřebujete-li je převést do nové verze všechny, postupně volte jeden adresář za druhým. Pokud tomu tak není, můžete nepotřebné instalace volbou ***Odinstalace*** z počítače vymazat.

**5. umístění ikon** - nastavení o ikonách **neměňte**. Klikněte na tlačítko **Další**.

**6. provedení instalace** - teprve kliknutím na tlačítko **Instalovat !!** se do vašeho PC z CD zkopírují potřebné soubory, o čemž vás informuje průběhový teploměr.

**7. ukončení instalace** - instalátor se dotáže, zda má rovnou spustit program. To nemusíte, klikněte na tlačítko **Zpět do menu**, a následně tlačítko **Konec**, čímž ukončíte instalátor. Pak vyjmete CD z počítače a uložíte si jej na bezpečné místo.

## nahrání verze 4.01 na nový počítač

**body 1. a 2. jsou totožné** (potiskem nahoru)

**3. volte *Instalace verze 4.01***. Nabídnou se licenční podmínky. Klikněte na **Souhlasím**.

**4. instalační adresář** - nabídne se standardní adresář: **C : \ DATAX \ MAJETEK**. Nemáte-li k tomu důvod, neměňte jej. Můžete ale zadat jiný adresář (nebude-li existovat, instalátor jej vytvoří). Pro vyhledání existujícího adresáře můžete použít symbol tří teček (...). Adresář potvrďte, kliknutím na tlačítko obsahující jeho název.

**5. umístění ikon** - nastavení o ikonách **neměňte**. Instalátor vytvoří na ploše a také ve volbě Start ikonu pro spouštění SW. Klikněte na tlačítko **Další**.

**6. provedení instalace** - teprve kliknutím na tlačítko **Instalovat !!** se do vašeho PC z CD zkopírují potřebné soubory, o čemž vás informuje průběhový teploměr.

**7. ukončení instalace** - instalátor se dotáže, zda má rovnou spustit program. To nemusíte, klikněte na tlačítko **Zpět do menu**, a následně tlačítko **Konec**, čímž ukončíte instalátor. Pak vyjmete CD z počítače a uložíte si jej na bezpečné místo.

## po nahrání nové verze

- Při instalaci na nový počítač:
- přetáhnete data ze starého počítače na nový, některým z mnoha způsobů (viz tabulka)

Médium	na starém počítači v <i>Obsluha</i>	na novém počítači v <i>Obsluha</i>
Disketa	- <i>Archivace dat - 1. na disketu A:</i>	- <i>Načtení dat - 1.z diskety A:</i>
Flash Disk	- <i>Archivace dat - Na flash</i>	- <i>Načtení dat - FlashDisk</i>
Síť	zkopírovat soubory ARCHIV.A01 a ARCHIV.DTX ze starého PC z podadresáře ZALOHA na nový PC do ZALOHA	- <i>Načtení dat - 4.ze zálohy disku</i>
Internet	- <i>Pošli email - Archivní kopii stavu dat</i>	uložit soubory ARCHIV.A01 a ARCHIV.DTX do podadresáře ZALOHA a pak v SW - <i>Načtení dat - 4.ze zálohy disku</i>

- Spusťte si SW známým způsobem přes spouštěcí ikonu.
- Vyzkoušejte si novinky.
- Pak pracujte tak, jak potřebujete.

## ČÚS 708

České účetní standardy č. 708, vydané ministerstvem financí vyvolaly doslova revoluci v evidenci majetku a jeho odpisování. Postupně, jak se dostávaly do podvědomí jednotlivých Krajských úřadů, propukla doslova lidová úřednická tvořivost, která na mnoha KU přivedla a na ostatních jistě v brzké době přivede, na svět metodické pokyny, jak postupovat na konci roku 2012 se stávajícím majetkem, jak si stanovit odpisový plán na rok 2013 a jak evidovat a odpisovat majetek v budoucnu.

Je smutným faktem, který, jak bych řekl, se již s téměř železnou pravidelností opakuje, že ač se pracovníci jednotlivých krajů odvolávají a zaštiťují stejným zákonem, vyhláškou či nařízením, dospějí k zcela odlišným závěrům. A tak jsme se dostali do „směšné“ situace, kdy se téměř v každém kraji bude evidovat a odepisovat majetek jinak. Metodiky krajů se liší :

- ve stanovené době odepisování, které se skoro vždy liší od těch, které uvádí ČÚS 708
- v individuální specifikaci a výjimkách, že se některé majetky odepisují jinak, než je určeno
- různá strukturalizace majetku, podle níž se vyžaduje seřídění a mezisoučty v odpisových plánech atp. ( 9 tříd majetku / 6 daňových odpisových skupin / 7 účetních skupin / 32 či 40 tzv. množin majetku)
- různé principy stanovení tzv. Zbytkové hodnoty: nestanovuje se / je to vždy 5% vstupní ceny / pro stavby, či jiné vybrané skupiny majetků je to ale 15%, 30% či dokonce 50%
- různé názory na to co se zbytkovou cenou : odepisuje se až do jejího dosažení a pak se odpis zastaví / odepisuje se ze snížené částky = vstupní cena - zbytková hodnota
- různý názor na tzv. "dooprávkování" tedy určení co se stávajícím majetkem : nic s ním nedělat / doúčtovat rozdíl vzniklý změnou % odepisování (případně i vstupní cenou) a to jen za rok 2012 respektive za celou dobu odepisování majetku,
- různá "natvrdo" vyžadovaná názvosloví pro inventurní soupisy a inventurní číslo, individuální zařazovací a vyřazovací protokoly

## novinky verze 4.01 stručně

Nová verze reaguje na několik zásadních skutečností:

- Rada krajů vydala závazné pokyny většinou se specifickými principy evidence majetku. Ty ve všech případech reagují na tzv. České účetní standardy č. 708 (dále jen ČÚS708), ale díky tvůrčímu opojení jednotlivých krajů přinášejí příspěvkovým organizacím různé principy. Program obsahuje speciální funkci v níž nenastaví všechny specifika vašeho kraje a podle toho nadále „pojede“ evidence tak, jak má, respektive tak, jak si váš zřizovatel představuje.
- V evidenci chyběl důležitý údaj **vlastnictví**. Určující, jaký vztah k majetku má uživatel.
- V evidenci chyběl, pro někoho klíčový údaj **množina**, určující bližší specifikaci majetku a tím pádem i jeho dobu používání (odpisování).
- V evidenci chyběl důležitý údaj **transfér**. Určující, jaký podíl z majetku byl hrazen z prostředků zřizovatele. O tomto údaji se automaticky účtuje.

- V některých krajích je vyžadované tzv. **dooprávkování**, které má jednorázově „srovnat“ špatně prováděné odepisování (záměrně podškrčené), tak aby nemusel zřizovatel dorovnávat vyšší náklady. A tak se odepisovalo mnohdy úplně nesmyslně. Počítač, starý 12 let dosud některé příspěvkové organizace mají v majetku v účetní hodnotě 10.000,- ač by za něj reálně nedostali ani korunu.
- Speciální požadavky na názvy inventur, zařazovacích a vyřazovacích protokolů a na označení inventárního čísla.
- Snaha o zvýšení přehlednosti evidence. Již úvodní obrazovka prošla proměnnou. Důležitější ale je že na zánovní obrazovce se vypisují důležité stručné informace.
- Sumární přehled - rychlý výběr těch karet, které se odepisují.
- Dvě volby v rámci **Prohlížeč - Celkový přehled / Jaký byl vývoj** umožňují lepší přehled karet.
- Prezentace karet doznala značných změn, jak co se grafického pohledu týká, tak funkcí, které zvyšují možnosti snadné manipulace s kartami. Například odskok přímo do opravy karty (F2), případné její zrušení (F5), respektive výběr karet stejného stavu nebo stejné vybrané hodnoty (F8). Při prohlížení seznamu karet se v záhlaví seznamu vykreslují nejdůležitější informace o kartě na němž se nacházíte kurzorem. Přes F4 se zobrazení „přecvakne“ do kartotékového módu (přehled po kartách)
- Zařazení nového majetku (oprava ) – nové údaje : vlastník majetku / transfer (%), účtování, podíl z měsíčního odpisu), Zbytkové hodnota, množina, účetní odpisová skupina a roky podle mn, tř, do, úo
- Ve volbě **Změny - Přejchodový odpisový plán** naleznete 5 různých sestav, které se vypočítávají na základě 4 různých pohledů. Dva jsou takové, že nic v SW o změnách podle ČÚS708 ještě nemáte, ale výpočet se provede, jako byste to již nastaveno měli. A to buď jen při zapracování Zbytkových cen, či i toho, že se změní % odpisu změnou délky používání majetku, jak to stanovují ČÚS708. V této volbě také naleznete informace o případném **dooprávkování** podle účtů.
- V programu je zabudována Měsíční uzávěrka s akceptací Zbytkové hodnoty, ale až od roku 2013.
- Ve volbě **Uzávěrka nastavení - Změna kvůli ČÚS708** si provedete snadné nastavení základních 8 parametrů, které určují, jak se evidence a odepisování má provádět. Snadné to mají ti, kteří přes <F1> vyberou svůj kraj, protože těm se parametry nastaví samy.
- Nové číselníky - Množiny majetku (37/40 podle kraje - výchozí je 40) a Druh vlastnictví

## základní obrazovka

Pro zvýšení přehlednosti evidence jsme změnili nejen úvodní obrazovku, ale hlavně základní obrazovku, která nově zobrazuje mnoho informací. Bráno zleva:

- 1- název SW + vaše licenční číslo
- 2 - údaje o nás (adresa + tel.+ e-mail). Stisknete-li klávesu <Esc>, vypíše se údaje o vaší firmě, další stisk <Esc> opět naše údaje (<ESC> slouží jako přepínač)
- 3 - verze SW v níž pracujete a pod tím počet zaznamenaných změn, které jste u karet provedli
- 4 - počty karet zapsaných za posledních 5 let
- 5 - informace o zařazených a vyřazených kartách (počet karet / počet kusů / počet vět / Kč)
- 6 - stav přepínače pro náhled před tiskem (zelená=Ano)/ přepínač mezi Ano/Ne je <Ctrl>+<F6>
- 7 - obecně v SW fungující funkční klávesy: <F1> = nápověda / <F10> =kalkulačka

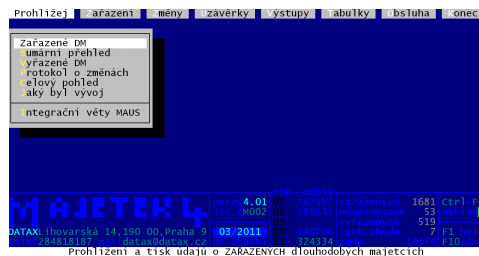

1		3		4		5		6	
M AJETEK 4		verze 4.01	07 162567	zařazených 1681		Ctrl+F6			
lic. čM002		08 289152	odepsaných 53		nahled				
03/2011		09 140700	vyřazených 519		F1				
03/2011		10 324334	tech. zhodn. 7		F10				
03/2011		11 324334	změn 10174		F10		7		
2		DATA X Lihovarská 14, 190 00, Praha 9 tel 284818187 mail datax@datax.cz							

# vývoj evidence

Pro zvýšení přehlednosti evidence jsme přidali další funkci ve volbě **Zařazení - Vývoj evidence**. Program zde prezentuje, jak se měnil evidovaný majetek v průběhu předchozích let. Vychází se z aktuálního stavu a postupně proti toku času jsou zobrazovány jednotlivá období, v nichž došlo ke změně. Je jasné, že program pracuje pouze s tím co má. Tedy se seznamem karet zařazených (používaných), u nichž se pracuje s údajem o datu zařazení, a seznamem karet vyřazených, u nichž se pracuje s datem vyřazení. Pokud jste v minulosti provedli **storno**, ať již nově zařazených, či již vyřazených karet, nejsou takové karty v evidenci nijak zachyceny. Tím méně pak jejich pohyb. Takže přesnost přehledu a to, zda odpovídá na 100% skutečnosti, závisí na tom, jak moc pečlivě evidujete. Program také nezohledňuje situaci, pokud byste u karty, která je již nějakou dobu evidována, změnili datum zařazení. Program takovou kartu bude prezentovat s datem zařazení, které má aktuálně uvedeno v evidenci.

období	co	ks	KČ	ks	KČ	ks	KČ	ks	KČ
vyvíjena									
09.2012	+	1	5.160			11215	33.489.845	1467	4.174.925
08.2012	+	2	10.838			11214	33.484.685	1467	4.174.925
07.2012	+	41	571.312			11212	33.473.847	1467	4.174.925
06.2012	+	1	1.699			11171	32.902.535	1467	4.174.925
05.2012	+	6	17.886			11170	32.900.836	1467	4.174.925
04.2012	+	43	152.531			11164	32.882.950	1467	4.174.925
01.2012	+ -	11	81.792	161	739.331	11121	32.730.419	1467	4.174.925
12.2011	+	10	105.502			11271	33.387.958	1306	3.435.594
11.2011	+	1	7.708			11261	33.282.456	1306	3.435.594
10.2011	+ -	6	27.029	34	192.995	11260	33.274.748	1306	3.435.594
09.2011	+	10	73.670			11288	33.440.714	1272	3.242.599
08.2011	+	2	4.548			11278	33.367.044	1272	3.242.599
07.2011	+	96	117.552			11276	33.362.496	1272	3.242.599
07.2011	+	96	117.552			11180	33.244.944	1272	3.242.599
suma		11215	33.489.845	1467	4.174.925				

vyřazených, u nichž se pracuje s datem vyřazení. Pokud jste v minulosti provedli **storno**, ať již nově zařazených, či již vyřazených karet, nejsou takové karty v evidenci nijak zachyceny. Tím méně pak jejich pohyb. Takže přesnost přehledu a to, zda odpovídá na 100% skutečnosti, závisí na tom, jak moc pečlivě evidujete. Program také nezohledňuje situaci, pokud byste u karty, která je již nějakou dobu evidována, změnili datum zařazení. Program takovou kartu bude prezentovat s datem zařazení, které má aktuálně uvedeno v evidenci.

- **1** = informace o počtu období, v nichž docházelo ke změně (a z toho v kolika obdobích se pouze přidával majetek / vyřazoval majetek / respektive se v tom období jak přidávalo, tak i vyřazovalo)
- **2** = období, ve kterém došlo ke změně evidence,
- **3** = co nastalo : + = pouze se přidávalo / - = pouze se vyřazovalo / +- = v období se jak zařazovalo, tak i vyřazovalo
- **4** = počet kusů a cena za majetek nově zařazený v příslušném období
- **5** = počet kusů a cena za majetek vyřazený v příslušném období
- **6** = jaký stav měla evidence zařazených majetků (kusů a cena) do tohoto období (tedy před zaznamenáním příslušné změny)
- **7** = jaký stav měla evidence vyřazených majetků (kusů a cena) do tohoto období (tedy před zaznamenáním příslušné změny)
- **8** = celková suma (počet kusů a cena) za veškerý zařazený a vyřazený majetek po celou dobu evidence
- **9** = v jakém období dosáhla evidence zařazených majetků maximálního stavu co se počtu kusů, respektive ceny týká

## funkce

- **<F3>** = slouží jako přepínač, který při každém stisknutí prezentuje jiná období: všechny / jen ta, kdy se zařazovalo / jen ta, kdy se vyřazovalo / jen ta, kdy se jak zařazovalo, tak i vyřazovalo.
- **<F6>** = tisk přehledu s možností zadat si jen úsek (od období - do období) za něž se přehled vytiskne
- **<F9>** = možnost seřadit seznam podle sloupce, na němž nacházíte kurzorem (na něž jste se přemístili stiskem klávesy <Enter>
- **<Esc>** = ukončení prezentace a návrat zpět

<02.12.12><14:11:31><tištěno v období:10.2012>

<strana č.: 1>

**Vývoj evidence majetku za (193) období od: 01.1928 do: 08.2012 výběr:05.2011-12.2011**

v tomto období					do tohoto období vedeno v seznamu				
období	co se stalo	počet	cena	vyřazeno	počet	cena	počet	cena	počet
12.2011	+	1	400.000,-		557	260.518.226,12	100	20.262.087,-	
11.2011	+	1			556	260.518.226,12	100	20.262.087,-	
09.2011	+	1	7.674,78		555	260.510.551,34	100	20.262.087,-	
05.2011	+	1	99.911,-		554	260.410.640,34	100	20.262.087,-	
celkem:		193	556	259.660.353,12	105	21.757.235,-	maximum počet:	580	v 02.2004
							zařazených cena:	261.324.795,35	v 02.2004
za výběr:		4	4	507.585,78		507.585,78	maximum počet:	557	v 12.2011
							zařazených cena:	260.518.226,12	v 12.2011

počty období, kdy se: pouze zařazovalo: 177 vyřazovalo: 8 zařazovalo i vyřazovalo: 6  
za vybrané období 4

## celkový pohled na evidenci

Volba programu **Zařazení - Celkový stav** zobrazuje sumární informace o vaší evidenci:

- 1 = počet karet,
- 2 = vstupní cena,
- 3 = oprávky,
- 4 = Zůstatková cena,
- 5 = zbytková cena,
- 6 = měsíční odpis

A to samostatně za majetky aktuálně zařazené v bloku označeném „**zařazeno**“. A v rámci toho za karty zařazené v aktuálním roce, respektive ve 2 letech předchozích. Další řádek v rámci zařazených (označený na obrázku jako 7) nese informaci o všech kartách zařazených před posledním vypsáním rokem (v ukázce, před rokem 2010). Údaj v textu navíc udává, v kolika různých letech byl majetek zařazován. Dále jsou uvedeny sumáře za karty: pozemky, budovy + stavby, drobný majetek, ostatní majetek, ty co se odepisují, ty co byly odepsány do nuly, a ty co jsou technicky zhodnoceny (včetně sumy technického zhodnocení).

V bloku uvedeném textem „**vyřazeno**“, jsou sumární informace o majetcích, které jsou vyřazeny a jsou přesunuty do seznamu vyřazených. I v tomto bloku jsou informace po kartách vyřazených v aktuálním roce.

- 8 = informace o počtu zaznamenaných změn provedených na majetcích a o období, po než byly prováděny
- 9 = informace o vybrané tiskárně a jejím nastavení

Tuto tabulku můžete vytisknout pomocí funkční klávesy <F6>.

Prohlížení jednotlivých skupin zařazeného a vyřazeného majetku provedete stiskem klávesy <Enter> u příslušné skupiny majetku, tedy na zvoleném řádku. Pohyb po jednotlivých řádcích obsluhují klávesy šipka dolů a šipka nahoru. Aktuální pozici v tabulce ukazuje symbolická šipka ve žlutém rámečku. Po prohlídce vybrané skupiny se program vrátí zpět do této tabulky a vy si můžete vybrat zase jinou skupinu. Klávesou <Esc> se vrátíte zpět do hlavní nabídky.

zařazeno	ks	vst. cena	oprávky	zůstatk. h.	zbytk. h.	més. odp
v 2012	1681	112.221.613,82	43.654.899,52	68.566.714,30		160209
2011	1	231.738,-	231.738,-	1.305.920,-		040
2010	1	1.801.875,-	495.955,-	1.217.240,-		780
40r předt.	7	1.876.716,-	659.476,-	66.043.554,30		122389
pozemky	31	2.584.915,-		2.584.915,-		
budovy+st	32	83.474.385,60	21.999.829,30	61.474.556,30		75815
drobný m.	1449	11.924.940,42	11.924.940,42			
ostatní m.	169	14.237.372,80	9.730.129,80	4.507.243,-		84394
odepisují	52	90.337.406,30	24.355.607,-	65.981.799,30		160209
odepsán=0	1598	19.299.292,52	19.299.292,52			
17335921	7	58.399.386,30	17.079.408,-	41.319.978,30		44524
tech. zh. j						
vyřazeno	519	7.294.861,47	7.247.398,47	47.463,-		626.589,10
v 2012	7	107.966,-	107.966,-			
změn			24.02.2003	29.03.2011		v-2012
TiskHP Las	8					10.174
pohyb						datum 05.12.2012

## druh vlastnictví na kartě

Tento nový údaj má přinést lepší třídění karet, jejich kontrolu proti účetnictví a také lepší vyhledávání a zpracování. Údaj je na vlastní kartě. Při zápisu nového majetku, či opravě údajů jej naleznete v bloku informací o umístění (budova + místnost / pracovník). Druh vlastnictví je uváděn 4 znakovým kódem. Doporučujeme, zapisovat kód na plný rozsah. Tedy například 001, 002, 7012 atp. Využití tohoto číselníku je jen na vašem uvážení.

K údaji existuje číselník, který se naplňuje a opravuje jako ostatní číselníky.

Inv. číslo	Zdroj	Útvar	Stř.	Budova	Místnost	budo
Plynová přípojka						
odvet. vyp. čís.						
Kód zařaz.	Mádati	Da1	Mádati	Da1	Rok výroby	Práda
Účty vs. ceny	02160	042	416	401	011993	Množina
Účty odpisů	531	08160	401	416	Zařazen	011993
Poř. cena	0,00	Transfer%pod	0,0000	Opravná položka		odpis. daň
Vst. cena	46000,00	TechZh	0,00	období	0,00	skup. účet
Oprávky	29720,00	období	0,00	Úč		Druh nájmu/pronáj
Zús. cena	16280,00	roční	0,00			datum
Daňový odpis	typ	Účetní odpis	typ	Vyřazení		Č. sm
Roční %	3,40	Roční%	5,00	Datum		Zař. dok
Odepsáno	30461,00	Més. o.	192,00	Způsob		Variabil. sym.
Příprav.	1564,00	Za rok	384,00	Cena		

Stejně jako u ostatních údajů, lze číselník při zápisu nové karty, či při opravě již zařazené použít. Nechat si jej nabídnout stiskem klávesy <F1>, respektive zapsat nový kód, který se do číselníku přidá.

Ve volbě programu **Změny - Hromadné změny – H. Změna popisů a další změny**, lze hromadně ke všem označeným kartám zadat správný kód vlastnictví. Ideální je před tím ale vybrat jen ty majetky, které mají tento kód vlastnictví mít. U vybraných majetků (hvězdičkou označených) provedete změnu pomocí <F5>. Vybírejte, že chcete měnit vlastnictví a následně zadáte kód, nebo si jej necháte nabídnout z číselníku přes <F1>.

Chcete-li měnit kód vlastnictví jen u jediné karty, postupujte tak, že se klávesou <Enter> přemístíte na sloupec „**Vlastnictví**“ a tam stiskem <F1> vyvoláte nabídku číselníku, z něhož již potřebný kód vyberete.

## vlastní název inventury a inventárního čísla více řádek pro obecné texty pod inventurou

Protože někteří zřizovatelé se asi vážně nudí, tak vymýšlejí „pošetilosti“, jako třeba to, že Inventurní soupis se nenazývá Inventurním soupisem, ale třeba „**Evidovaný majetek**“ a v takovém přehledu se Inventurní číslo nenazývá, inventurním číslem, ale „**identifikátor**“. Abyste mohli těmto požadavkům dostát, tak ve volbě programu **Změny - Nastavení textů**: - **Inventury** přidali funkci, která vám to umožní. Program se dotáže, co chcete nastavovat.

- **Ano - nastavit texty pod inventurou** - je funkce, která v SW byla již v předchozí verzi. Oproti dřívějšímu, ale teď můžete zapsat až 20 řádek obecného textu (dříve bylo 10). Při tisku se tiskne jen do posledního vyplněného řádku.
- **Název inventurního soupisu** - zadáte si, jaký má být název inventury. Je jasné, že údaj má omezený rozsah. To aby se vešel do záhlaví všech typů inventur.
- **Popiska k položce inventární číslo** - zadáte si, jaký má být název (popiska) inventárního čísla v záhlaví inventur. Je jasné, že údaj má omezený rozsah. To aby se vešel do záhlaví. Pokud údaj nevyužijete celý, program jej umístí do záhlaví inventury tak, aby to bylo tzv. oku ladící.

Pokud názvy měníte, potvrďte je stiskem klávesy **<Enter>**. Pokud byl váš text tak dlouhý, že vyplnil celé okénko, žádný **<Enter>** nemačkáte, protože program si údaj uloží sám. Je jasné, že vlastní trvalé uložení změn se provede až při potvrzení tlačítka (volby) **<OK, Konec- ulož provedené změny>**. Naopak nechcete-li nic z toho, co jste měnili, ukládat potvrďte tlačítko (volbu) **<Esc- Zpět - neukládej změny>**, respektive stisknete klávesu **<Esc>**.

Měnit chcete: text pod seznamem, název invetury, nebo popis Inv.čísla?

Ano - nastavit texty pod inventurou  
 Název inventurního soupisu  
 Popisku k položce inventární číslo  
 Zpět - nic nedělat  
 vyberte si (A/n/p/z)

## vlastní název protokolu o zařazení či vyřazení

Stejně, jak je tomu u inventur, tak je tomu i u protokolů o Zařazení a Vyřazení. I u nich si můžete ve volbě programu **Výstupy - Nastavení textů**: **Zařaz.protokol**, respektive **Vyřaz.protokol** nastavit nově dvě věci.

Pokud názvy měníte, potvrďte je stiskem klávesy **<Enter>**. Pokud byl váš text tak dlouhý, že vyplnil celé okénko, žádný **<Enter>** nemačkáte, protože program si údaj uloží sám. Je jasné, že vlastní trvalé uložení změn se provede až při potvrzení tlačítka (volby) **<OK, Konec- ulož provedené změny>**. Naopak nechcete-li nic z toho, co jste měnili, ukládat potvrďte tlačítko (volbu) **<Esc- Zpět - neukládej změny>**, respektive stisknete klávesu **<Esc>**.

Měnit chcete: text pod protokolem, nebo název (hlavičku) protokolu?

Ano - nastavit texty na konci protokolu  
 Název (záhlaví) protokolu  
 Zpět - nic nedělat  
 vyberte si (A/n/z)

## prezentace karet

Prezentace karet doznala značných změn, jak co se grafického pohledu týká, tak funkcí, které zvyšují možnosti snadné manipulace s kartami. Ve volbě **Prohlížeč - Zařazené / Vyřazené** a následně po výběru karet se dostanete na **Přehled**. Při prohlížení seznamu karet se v záhlaví seznamu vykreslují nejdůležitější informace o kartě na niž se nacházíte kurzorem. Informace v záhlaví (popisováno zleva doprava po blocích a v rámci bloku po řádcích):

**1. blok** : název (je barevně odlišen podle stavu majetku) / období zařazení, inventurní číslo, výrobní číslo, zařazovací doklad, pořadí karty v aktuálním výběru a setřídění seznamu / vstupní cena / celkem prezentovaných karet / celková jejich vstupní cena

název	název	inven.číslo	obdob	zař	den	zápisu	pořiz.cena
skolní budova	skolní budova	1	01 / 1993	06.10.04			0.0
plynová pripojk	plynová pripojk	2	01 / 1993	06.10.04			0.0
Zdroj VN - 10 k	Zdroj VN - 10 k	3	08 / 2004	18.10.04			4790.0
kopir.stroj Min	kopir.stroj Min	7	01 / 1993	06.10.04			0.0
videorekorder	videorekorder	23	01 / 1993	06.10.04			0.0
video AVEX - ZA	video AVEX - ZA	27	01 / 1993	06.10.04			0.0
Elektrina demon	Elektrina demon	28	08 / 2004	01.09.04			5030.0
bar.telev. ORIO	bar.telev. ORIO	31	01 / 1993	06.10.04			0.0
souprava SEG	souprava SEG	34	01 / 1993	06.10.04			0.0
souprava ELEKTR	souprava ELEKTR	35	01 / 1993	06.10.04			0.0

Elektrický kotel E-B 150/900	odepisuje se	%tr.	str	trída
obd.zař.12./ 2008	nákupem	%Zbc	čin10	množ.
inven.č. 4-5380019	prac.33 Prosserová J	odpisová-skup.-	CZ	
vyrob.č.29967	místo04 kuch Prosser	daňová	4 L	17,- 2
doklad xd 1072/08	útvár01_40_004	účetní	3 L	18,30
39.▶		již-roku-typ	%	č.-let
117.911,-	43.446	1.671	74.465,-	
53 90.512.306,30	17.335.921	24.530.507	160.209	65.981.799,30
1681 112.221.613,82	17.335.921	43.654.900	160.209	68.566.714,30
poč.vstup.cena	tech.zhod.	oprávky	měs.odp.	zůstatková.cena
				transf.mě

**2. blok :** způsob získání (zařazení) majetku / zařazovací účet / rok výroby / technické zhodnocení karty / technické zhodnocení vybraných karet

**3. blok :** stav majetku (odepisuje se ; neodepisuje ; odepsán; dosaženo zbytkové hodnoty; vřazen / PP= majetek má zadanou poznámku nebo má vyplněno příslušenství / pracovník / místnost / útvar / oprávky a měsíční odpis za kartu/ za vybrané karty

**4. blok :** % transferu / % ze vstupní ceny k určení zbytkové hodnoty / daňová odpisová skupina : kolik let je již majetek daňově odepisován; typ odpisu; %ročního odpisu; číslo daňové skupiny ; kolik let se má v této skupině majetek odepisovat / účetní odpisová skupina : kolik let je již majetek účetně odepisován; typ odpisu; % ročního odpisu; číslo účetní odpisové skupiny ; kolik let se má v této skupině majetek / zůstatková cena majetku / sumární zůstatková cena vybraných karet

**5. blok :** třída majetku / množina majetku / CZ-CPA : kategorizace majetku dle ČÚS708 / měsíční transfer (%transferu \* měsíční odpis) / sumární měsíční transfer z vybrané karty

Je-li aktuálně vybraná jen nějaké skupina majetku z celku, pak se ve zvýrazněném světle modrém poli zobrazují v 1. řádku sumární informace o vybraných kartách a ve 2. sumáře za všechny evidované (zařazené) majetky

**nové funkce:**

**<F2>** - umožňuje odskok přímo do opravy karty, abyste se po provedení akce zase vrátili seznamu karet, kde můžete pokračovat v další práci.

**<F5>** - umožňuje odskok přímo do formuláře k vyřazení karty

Tím se stává řádkový přehled asi nejdůležitějším a nejpřehlednějším zobrazení celé evidence. Přičteme-li k

**<F9>** - možnost seznam setřídít podle libovolného údaje, na který se přemístíte klávesou<Enter>

**<F7>** - nalezení 1. karty se zadanou hodnotou vybraného údaje

**<F12>** - nalezení další takové karty v seznamu

**<F6>** - tisk buď karty majetku , či zařazovacího protokolu a to buď standardního, či speciálního , jak jej požaduje KÚ Jihočeského kraje

Přes **<F3>** lze provést v zásadě dvě akce. Vytisknout seznam karet buď s účetními či daňovými údaji. A pak jako druhá možnost se nabízí provedení sumarizaci.

sumar - třída majetku				poc. 5		
Třída majetku	Počet	Vstupní c	Oprávky	Zůst.cena	Úč.odpisy	Od poč.r.
1 Budovy a haly	22	9621474	2719734	6901740	58109	116218
2 Stavby	12	70369895	18172018	52197877	47205	109300
4 Pracovní stroje a	3	5872987	739198	5133789	5964	11928
6 Dopravní prostředk	5	905335	615693	289642	9493	22902
	11	3742615	2283864	1458751	31993	63986
=====	****	.999E+13	.999E+13	.999E+13	.999E+13	.999E+13
*** CELKEM *** ( 5)*	53	90512306	24530507	65981799	152764	324334

- Účvar, místnost
- Pracovník
- Učební obor
- Činnost
- Třída majetku
- Kód zařazení
- Období zařazení
- Doklad o zařazení
- Rok výroby DM
- Zdroj financování
- Odvětví
- CZ-CPA/CZ-CC
- Odpisová skupina
- Roku účetního odepisování
- Procento účetního odpisu
- Roku daňového odepisování
- Způsob vyřazení

Například podle třídy majetku. V rámci sumáře lze následně tisknout (F6), setřídít podle zvoleného údaje (F9), respektive sumarizovat ještě podle druhé úrovně (F3).

Přičteme-li k tomu všemu ještě možnost ze seznamu přeskočit přes **<F4>** do kartotékového módu (přehled po kartách), tak se stává řádkový přehled asi **nejdůležitějším a nejpřehlednějším zobrazením** celé evidence.

**<karta majetku>** popis: 34.21681

Plechová hala

inventurní číslo 68 útvar 150 par. %naX 0

výrobní číslo 68 úč.stř 150 par. %VC 0

odepisuje se činn. 10 obor

pracovní budova15 místnosts215

číslo 215

Rosenzweig Stanislav

Zařazení Inakup MD DaI okruhMD DaI rok výroby

úcty vstup.ceny 0221 042 416 401 pořizen 052001 11

úcty odpisů 551 0821 401 416 zařazen 052001 11

Cena

pořizov. 0.00 transfer %podíl

vstupní 67100.00 účet tran

oprávky 42548.00 podílMesOd

zůstat. 24552.00 tech.zhod.

%VC=zbyt.hodn. obdobíZ rok

zbytková součetTZ

opravná položka

Kč

obdobíOP

účet

Vyřazen 0

dokl. sml

Učty MaDaTi DaI dokl.o zařaz.

cena Vst.C Zůst.C

okruh

var.s odvětví zdroj 0

je náš?0001 ano

třída množina

CZ-C 28.11.10

odpisová skupina

danová 3 10

účetní

druh nájmu

začat. konec

V kartotékovém přehledu lze také vyhledat kartu, setřídít seznam a tisknout. Navíc lze přes **<F8>** provést výběr karet stejného stavu, nebo stejné vybrané hodnoty. Pomocí klávesy **<Ins>** se postupně zobrazí poznámka, příslušenství, odpisy, změny. O tom, má-li karta vyplněno poznámku, respektive příslušenství, jste informováni hláškou **popis** respektive **přísl.**

v záhlaví karty vedle informace o pořadí karty v rámci celého seznamu. Také pohyb po kartách doznal změn: PgUp, PgDn = skok o 10 , šipky skok o 1. Samozřejmostí je zobrazení nových údajů: % VC pro určení Zbytkové hodnoty, Zbytková hodnota, Transfer (% , účtování, podíl z měsíčního odpisu), množina majetku , roky používání (odpisování) podle daňové odpisové skupiny, účetní odpisové skupiny, třídy majetku, množiny.

## oprava karet

Také funkce pro zápis a opravu karty jsou pozměněny. A to tak aby obsahovaly všechny nové údaje.

podíl IM	0.0000
Transfer%pod	0.00
účet	
TechZh	605936.00
Období	022005rok 7
Součtz	605936.00

Budova	10	Místnost	budo
Pracovník-číslo			18
jméno	Kolař Jaromír Ing.		
Druh vlastnictví			0001

### Blok údajů o odpisování :

Třída majetku (je k němu číselník) s informací kolik let se má majetek používat (odepisovat), je-li v příslušné třídě majetku zařazen.

Množina majetku (je k němu číselník buď s 37 , či 40 záznamy) s informací kolik let se má majetek používat (odepisovat), je-li v příslušné množině majetku zařazen.

CZ-CPA,CC – kategorizace majetku podle ČÚS708

Odpisová skupina daňová a odpisová skupina účetní (podle ČÚS708). s informací kolik let se má majetek používat (odepisovat), je-li v příslušné odpisové skupině.

## přechodový odpisový plán

Ve volbě **Změny - Přechodový odpisový plán** naleznete 4 různé sestavy, které se vypočítávají na základě 4 různých pohledů. Dva jsou takové, že nic v SW o změnách podle ČÚS708 ještě nemáte, ale výpočet se provede, jako byste to již nastaveno měli. A to buď jen při zapracování Zbytkových cen, či i toho, že se změni % odpisu změnou délky používání majetku, jak to stanovují ČÚS708. V této volbě také naleznete informace o případném **dooprávkování** .

Zařazen: 06.10.2004      OPRAVA Dlouhodobého Majetku      Období: 03/2011

Inv. číslo	1	Zdroj	0	Útvar	100	Budova	10	Místnost	budo
Název	Sklon budova			Stř.	100%	Pracovník-číslo			18
SkloIn	budova			Úč.obor		jméno	Kolař Jaromír Ing.		
Odvet.	Vyr.čís.			Cinn.	10%VHC	Druh vlastnictví	0001		
Kód zařaz.	Mádati	Dař	Mádati	Dař	Rok výroby	Třída	1	75	
Účty vs.ceny	02160	042	416	401	Pořizen	Množina	CZ-CPA,CC		
Účty odpisu	551	08160	401	416	Zařazen	Odpis.daň	5	40	
Poř.cena	0.00		podíl IM	0.0000		skup.účet			
Vst.cena	4466686.00		Transfer%pod	0.00		Druh nájmu/pronaj			
Oprávký	2682081.00		účet	0.00		datum			
Zus.cena	1784605.00		TechZh	605936.00		č. sm			
			období	022005rok 7		na jmu vrácení			
			Součtz	605936.00		Účetní odpis typ			
Daňový odpis	typ	Účetní odpis typ			Vyřazení				
Roční %	3.40	let	29	Roční%	2.00	let	50		
Odepsáno	3494254.00		Měs.o.	7445.00		Datum			
Příprav.	151868.00		Za rok	14890.00		Způsob			
						Cena			
						Varia bil. sym.			

**Transfer:** s % určením podílu transferu, účty pro zaúčtování pohybu při měsíčních uzávěrkách , a konečně i podíl z měsíčního transferu. Ten se dopočte automaticky jako % z měsíčního odpisu.

### Druh vlastnictví

Třída	1	75
Množina	CZ-CPA,CC	
Odpis.daň	5	40
skup.účet		



údaje označené ČÚS708 jsou vypočteny při předpokladu, že zbytková hodnota = 5% vstupní ceny a také při změně % odpisu, které určují ČÚS708

poř. adí	inventurní číslo	název majetku	období zařaz.	CZ-CP CZ-CC	původní st. sk.let	nově -ČÚS708 roč. sk.let	nově -ČÚS708 roč. sk.let	vstupní cena	zbytková hodnota	měsíční odpis	opravy k31.12.12-dooopráv	úč.odp.za 2013	opravy k31.12.13	zůst.								
1	6-4440009	Model FABIA	02.2004	36.63.74	1	10	10	0	není	86693	0	4334	723	1716	8676	20592	11916	8676	20592	17352	41184	6
2	6-4440008	Ford Transit 130	09.2003	34.10.2	2	10	10	0	není	249000	0	12450	2075	4928	24900	59136	34236	24900	59136	49800	118272	19
3	6-4440010	Fabia Classic 1.4	07.2005	34.10.2	2	10	10	0	není	379657	0	3164	7910	37968	94920	56952	37968	94920	75936	189840	30	30
4	6-4440013	Osobní automobil	12.2008	34.10.2	2	10	10	0	není	225000	0	11250	1875	4453	22500	53436	30936	22500	53436	45000	106872	18
5	6-4440014	Osobní autom.Škod	11.2009	34.10.2	2	10	10	0	není	249900	0	12495	2083	4946	24996	59352	34356	24996	59352	49992	118704	19
6	6-4450008	Nákl.automobil Fo	01.2004	34.10.4	2	10	10	0	není	291580	0	14579	2430	5771	29160	69252	40092	29160	69252	58320	138504	23
7	6-4450009	N.aut.Ford Transi	05.2004	35.50.1	2	10	10	0	není	315980	0	15799	2634	6583	31608	78996	47388	31608	78996	63216	157992	25
8	6-4450010	N.aut.Ford Transi	09.2004	35.50.1	2	10	10	0	není	279650	0	13982	2331	5535	27972	66420	38448	27972	66420	55944	132840	22
9	6-4450011	Nákladní automobi	08.2007	34.10.4	2	10	10	0	není	1686599	0	84329	14055	33381	168660	400572	231912	168660	400572	337320	801144	134
mezisoučet:		8 za skup.stejného odpisu			2	10	10	0	není	3677366		149085	30647	73507	367764	882084	514320	367764	882084	735528	1764168	294

údaje jsou vypočteny při předpokladu, že zbytková hodnota = 5% vstupní ceny a také při změně % odpisu, které určují ČÚS708

účetní odp.s.	původní stav sk.	počet roky	nově ČÚS 708 roč. %	pořizovací cena	opravy k 31.12.2012	doopr. vzkován	účetní odpisy za rok 2013	opravy k 31.12.2013	zůstatková cena k 31.12.2013		
1	10	10.00	1	0	není	86.693,-	20.592,-	11916	20.592,-	41.184,-	45.509,-
2	10	10.00	8	0	není	3.677.366,-	882.084,-	514320	882.084,-	1.764.168,-	1.913.198,-
2	6	17.00	15	0	není	3.737.653,-	846.192,-	240456	889.920,-	1.736.112,-	2.001.541,-
3	10	10.00	5	0	není	919.806,-	218.472,-	126456	218.472,-	436.944,-	482.862,-
5	200	0.50	4	0	není	36.548.481,50	8.680.248,-	*****	8.680.248,-	17.360.496,-	19.187.985,50
5	100	1.00	1	0	není	11.792.915,-	2.800.812,-	*****	2.800.812,-	5.601.624,-	6.191.291,-
5	95	1.06	1	0	není	1.192.383,-	283.188,-	270540	283.188,-	566.376,-	626.007,-
5	88	1.14	1	0	není	13.980.223,50	3.320.304,-	*****	3.320.304,-	6.640.608,-	7.339.615,50
5	50	2.00	12	0	není	18.290.968,30	4.344.120,-	*****	4.344.120,-	8.688.240,-	9.602.728,30
5	47	2.13	1	0	není	161.675,-	38.400,-	34956	38.400,-	76.800,-	84.875,-
5	20	5.00	4	0	není	124.142,-	29.472,-	23244	29.472,-	58.944,-	65.198,-
Celkem skupina:			53			90.512.306,30	21.463.884,-	*****	21.507.612,-	42.971.496,-	47.540.810,30

CELKEM VŠE 53 | 90.512.306,30 | 21.463.884,- | \*\*\*\*\* | 21.507.612,- | 42.971.496,- | 47.540.810,30

Odpisy: hlavní činnost tis. Kč 1922,51 FRIM (účet 416) k 31.12.2012 tis. Kč  
 doplňková činnost tis. Kč finanční krytí FRIM (účet 241,245) k 31.12.2012 tis. Kč  
 celkem tis. Kč 1922,51

## nastavení parametrů evidence a odpisování dle ČÚS708

Ve volbě **Uzávěrka - Změny kvůli ČÚS708** naleznete stránku v níž se nastavuje 8 základních parametrů, které určí způsob evidence a odpisování, tak jak jej požaduje váš zřizovatel od roku 2013. Hned upozorním na funkční klávesu **<F1>**, Ta nabízí seznam krajů, které definovali své požadavky. Pokud v něm váš kraj naleznete a vyberete-li jej, pak se všechny parametry naplní odpovídající hodnotou. Dál budete moci parametry buď jen potvrdit, či případně, bude-li to nutné i opravit. Parametry a jejich možnosti jsou :

všechna nastavení se týkají ÚČETNÍHO odepisování a jsou platná od 1.1.2013			
zadejte kraj	pro které majetky?	CO URČUJE % ODPISU	
8 údajů	neurčen		
co určuje % odpisu?	0-7	0 = STANDARDNĚ jako doposud	1 = nové
standardně jako dosud	0	procento nastavené u karty majetku	
je Zbytková hodnota?	0	SPECIÁLNĚ	
ne	1	údaj u účetních odpisových skupin	
	1	1 = stanovené roky užívání-odepisování	
mění ZH měsíční odpis?	0	2 = rozpětí let	
ne	1	3 = % ročního odpisu	
dělat dooprávkování ?	0	údaj u daňových odpisových skupin	
ne	1	4 = stanovené roky odepisování	
	1	5 = % ročního účetního odpisu	
jak třídit tisk?	1	údaj u tzv množin majetku	
účetní sk.+název	1	6 = číselník se 37-ti položkami	
	1	7 = číselník se 40-ti položkami	
pohyb	změň	F1kraj	PgDnuložít
↑	Enter	F6tisk	Esc konec

### Co určuje % odpisu

- **0** = odepisuje se tak jako dosud, tedy nic se v evidenci nemění a %, které je nastaveno u jednotlivých karet zůstane i nadále
- **1** = počet let, který se přebírá z číselníku **účetních** odpisových skupin. Jen podotýkám, že každý kraj chce jiná procenta, proto se následně tento číselník nabídne a v něm můžete procenta zadat, respektive, pokud určíte kraj, budou % vyplněna a vy je jen potvrdíte)
- **2** = rozpětí počet let, z něhož se stanoví průměrné %, které je zadáno v číselníku účetních odpisových skupin (opět se nabídne číselník)
- **3** = přebírá se přímo % z číselníku účetních odpisových skupin (opět se nabídne číselník)
- **4** = počet let, který se přebírá z číselníku **daňových** odpisových skupin (opět se nabídne číselník)

- **5** = přebírá se přímo % z číselníku daňových odpisových skupin (opět se nabídne číselník)
- **6** = počet let, který se přebírá z číselníku **množin majetku** o 37 záznamech (opět se nabídne číselník)
- **7** = počet let, který se přebírá z číselníku množin majetku o **40** záznamech (opět se nabídne číselník)

**Je zbytková hodnota** (zda se zbytková hodnota vůbec počítá a pokud ano, tak jakým procentem ze vstupní ceny je určena)

- **0** = se zbytkovou hodnotou se vůbec nepracuje (jako doposud)
- **1** = zbytková hodnota je stanovena na standardní **5%** hodnotě (následně se program dotáže na % pro budovy a stavby, která může být dle některých KÚ jiná než základní)
- **2** = zbytková hodnota je stanovena v nějaké **nestandardní** hodnotě (následně se program dotáže jak na základní %, tak i na % pro budovy a stavby)

**mění zbytková hodnota odpis** (zda se odpis počítá standardně ze vstupní ceny, či z rozdílu vstupní cena – zbytková hodnota)

- **0** = odpis se počítá jen ze vstupní ceny, jako tomu bylo dosud
- **1** = odpis se počítá z rozdílu vstupní cena – zbytková hodnota

**dělat dooprávkování** (zda se mají dopočítat oprávky jako by se metodika ČÚS708 používala již dříve)

- **0** = ne
- **1** = ale dopočte se rozdíl jen za rok 2012
- **2** = dopočte se za celou dobu co byl prozatím majetek odepisován

**jak třídit tisk** (mají-li se při tisku sestav údaje v nich automaticky nějak třídit. Je jasné, že stejně bude možné zadat třídění sestavy nějak jinak, bude-li to vyžadovat aktuální situace)

- **0** = ne
- **1** = účetní odpisová skupina + název
- **2** = účetní odpisová skupina + inventární číslo
- **3** = daňová odpisová skupina + název
- **4** = daňová odpisová skupina + inventární číslo
- **5** = množina + název
- **6** = množina + inventární číslo
- **7** = vlastnictví + název
- **8** = vlastnictví + inventární číslo

Pro první tři údaje se navíc určuje, pro které karty to platí. A možnosti jsou:

- **1** = jen pro nové karty zařazené po 31.12.2012
- **2** = pro všechny
- **3** = jen pro staré karty zařazené do evidence před 1.1.2013

## opakovaný tisk protokolu

Pokud potřebujete můžete teď ze seznamu ve volbě **Prohlížení - Zařazené - Přehled** přes <F6> vytisknout opakovaně, respektive pokud jste tak zapomněli učinit při zařazení, zařazovací protokol. A to buď standardní či speciální KÚ Jihočeského kraje. Tisk karty je také možný.

Obdobně je to volbě **Prohlížení - Vyřazené - Přehled** kdy se přes <F6> nabízí možnost tisku karty, respektive protokolu o vyřazení a to buď ve standardní podobě, či ve zkrácené formě.

Vyzýváme všechny uživatele, budou-li mít potřebu speciálního protokolu o zařazení či vyřazení, ať si ten stávající vytisknou červeně do něj zaznamenají změny a takto upravený formulář nám zašlou. My jejich specifický formulář zapracujeme do seznamu možných formulářů. A vy si potom jen vyberete ten váš a ten se vám bude nabízet jako standardní.

# speciální protokol o zařazení Jihočeského kraje

KÚ Jihočeského kraje ve svém metodickém pokynu k odepisování majetku podle ČÚS708 definoval protokol o zařazení majetku. Pokud zařadíte nový majetek, ta se vás SW dotáže má-li se tisknout protokol o zařazení. A nově nabízí jak standardní protokol, tak i speciální „Jihočeský“. Ten ale obsahuje i údaje, které se standardně nenevidují. Například země původu, rozměry, váha atp. Proto se SW nejdříve na tyto údaje formou dvou obrazovek zeptá. Pokud něco doplníte, software si to uloží.

```

Doplníte, opravte údaje pro tisk protokolu o zařazení majetku
Majetek: videorekorder ZA Inventární číslo: 23
Název organizace:
SOS a SOU, Sušice
Číslo zápisu:          Číslo úč.dokladu:          Výrobní číslo:
                        211599
Název majetku a jeho určení: (text může obsahovat až 254 znaků)
Videorekorder ZA, URČENÍ:
Technický popis: (zápis ukončete klávesou <Esc> nebo <Tab>)
VT
Příslušenství: (zápis ukončete klávesou <Esc> nebo <Tab>)
<Pokračuj> <Zpět, nechci nic tisknout>
    
```

```

Doplníte, opravte údaje pro tisk protokolu o zařazení majetku
Majetek: videorekorder ZA Inventární číslo: 23
Smlouva:          ze dne: 01.01.1993 včetně 0 dodatků
Dodavatel:        Výrobce:          Země původu:
Přiděleno útvaru:          Klasifikace CZ-CPA/CZ-CC:
SOU Poštovní stř.100
Účetní odpisová skupina:   Způsob pořízení:          Pořizovací cena:
                        zdroj vlastní / zřizovatele          19500.00 Kč
Způsob využití:          Hmotnost/rozměry:          Stav při převzetí:          Záruka do:
hlavní činnost          NOVE
Další technické parametry:          Rok výroby:
Rok původ.pořízení: 1993 Dodáno dne:          Zařazeno do užív.: 01.01.1993
<Pokračuj> <Zpět, nechci nic tisknout>
    
```

A následně se vytiskne požadovaný protokol. Program nijak nekontroluje, co do údajů zapíše. Co tam dáte, to tam bude. Jen údaje, které jsou programu známé, vyplní a neumožní vám jejich opravu.

## Protokol o zařazení dlouhodobého majetku do užívání

Strana č.: 1

<b>Organizace:</b> SOS a SOU, Sušice				
<b>IČO:</b> 00077615 <b>Adresa:</b> U Kapličky 761, 342 01 Sušice				
<b>Číslo zápisu</b>	<b>Číslo účetního dokladu</b>	<b>Číslo inventární</b> 3620010		
<b>Název majetku a jeho určení</b> Pozemek 3343 116m2x70,-, URČENÍ:				
<b>Technický popis</b> St.3343 // 116 m2 x 70,-// myčka				<b>Výrobní číslo</b>
<b>Příslušenství</b>				
<b>Smlouva</b>		ze dne: 01.08.2001		včetně 0 dodatků
<b>Dodavatel</b>	<b>Výrobce</b>	<b>Země původu</b>		
<b>Přiděleno útvaru</b> Učiliště		<b>Klasifikace produkce CZ-CPA a stavebních děl CZ-CC</b>		
<b>Účetní odpisová skupina</b>	<b>Způsob pořízení</b> Zdroj vlastní / zřizovatele	<b>Pořizovací cena</b>		8120,- Kč
<b>Způsob využití</b> hlavní činnost	<b>Hmotnost v kg</b> (rozměry v cm)	<b>Technický stav</b> při převzetí NOVÉ	<b>Další technické</b> parametry	<b>Záruční doba</b> (konečné datum)
<b>Rok výroby</b>	<b>Rok původního pořízení</b> 1996	<b>Dodáno dne</b> . . .	<b>Datum zařazení do užívání</b> 01.08.2001	